

Beteiligungsbericht

Gemeinde Senden

2018

Inhalt

1. Allgemeines	1
2. Beteiligungsbestand im Überblick	2
2.1. Übersicht über den Beteiligungsbestand	2
2.2. Beteiligungsorganigramm der Gemeinde Senden	3
3. Einzelberichterstattung	4
3.1. wfc Wirtschaftsförderung Kreis Coesfeld GmbH	4
3.2. Volksbank Senden eG	5
3.3. Regionale 2016 Agentur GmbH	6
3.4. Netzgesellschaft Senden mbH	7
3.5. Münsterland Infrastruktur Verwaltungsgesellschaft mbH	10
3.6. Münsterland Infrastruktur Holding GmbH & Co. KG	13

1. Allgemeines

Nach § 117 Abs. 1 GO NRW hat jede Kommune in Nordrhein-Westfalen einen Beteiligungsbericht zu erstellen und jährlich fortzuschreiben, in dem die wirtschaftliche und nichtwirtschaftliche Betätigung der Gemeinde zu erläutern ist. Gemeint sind damit alle Beteiligungen der Gemeinde an Unternehmen und Einrichtungen in der Rechtsform des privaten Rechts. Unter bestimmten Voraussetzungen darf sich eine Kommune an diesen beteiligen bzw. selbst eine derartige Einrichtung bzw. ein derartiges Unternehmen errichten und betreiben (s. dazu §§ 107 ff. GO NRW). Der Beteiligungsbericht ist dem Rat sowie den Einwohnerinnen und Einwohnern gem. § 117 Abs. 2 GO NRW zur Kenntnis zu bringen. Sollte kein Gesamtabschluss gem. § 116 GO NRW aufgestellt werden müssen, so ist der Beteiligungsbericht dem Jahresabschluss der Gemeinde beizufügen.

Die zu erteilenden Angaben und Erläuterungen für die Erstellung des Beteiligungsberichts sind in § 52 Abs. 1, 2 GemHVO NRW benannt. Danach sind u. a. die Ziele der Beteiligung, die Erfüllung des öffentlichen Zwecks, die Beteiligungsverhältnisse sowie die Entwicklung der Bilanzen und der Gewinn- und Verlustrechnungen anzugeben und zu erläutern. Es muss über alle kommunalen Beteiligungen berichtet werden, allerdings ist es akzeptabel, bei Kleinstbeteiligungen auf eine detaillierte und vollständige Darstellung der in § 52 Abs. 1, 2 GemHVO NRW geforderten Angaben zu verzichten (s. dazu die Kommentierung der GPA NRW zu § 52 GemHVO NRW, S. 2). Die Gemeinde Senden verfügt über insgesamt sechs Beteiligungen. Es wird unterstellt, dass eine Kleinstbeteiligung bei einem Anteil von unter 10% vorliegt. Davon wären insgesamt drei der sechs Beteiligungen erfasst (s. dazu im Folgenden). Hier werden die wie im bisherigen Beteiligungsbericht benannten Punkte aufgeführt, auf eine Beifügung der Bilanzen wird allerdings verzichtet.

Der Beteiligungsbericht der Gemeinde Senden für das Jahr 2018 ist erstellt und liegt jetzt zum 21. Mal vor. Die hier verwandten wirtschaftlichen Daten beziehen sich auf die Jahresabschlüsse der Unternehmen des Geschäftsjahres **2017**.

Senden, im Juni 2019

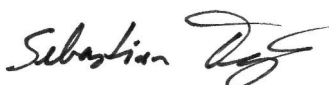

Sebastian Träger

2. Beteiligungsbestand im Überblick

2.1. Übersicht über den Beteiligungsbestand

Die Gemeinde Senden ist zum 01.01.2018 an sechs Unternehmen beteiligt. Von diesen Unternehmen werden

- 4 als GmbH
- 1 als KG und
- 1 als Genossenschaft geführt.

Dabei handelt es sich im Einzelnen um:

1. wfc Wirtschaftsförderung Kreis Coesfeld GmbH (Kleinstbeteiligung)
2. Volksbank Senden eG (Kleinstbeteiligung)
3. Regionale 2016 Agentur GmbH (Kleinstbeteiligung)
4. Netzgesellschaft Senden mbH
5. Münsterland Infrastruktur Verwaltungsgesellschaft mbH
6. Münsterland Infrastruktur Holding GmbH & Co. KG

Die nachstehende Grafik zeigt die Beteiligungen der Gemeinde Senden im Verhältnis der tatsächlichen Einlagen untereinander:

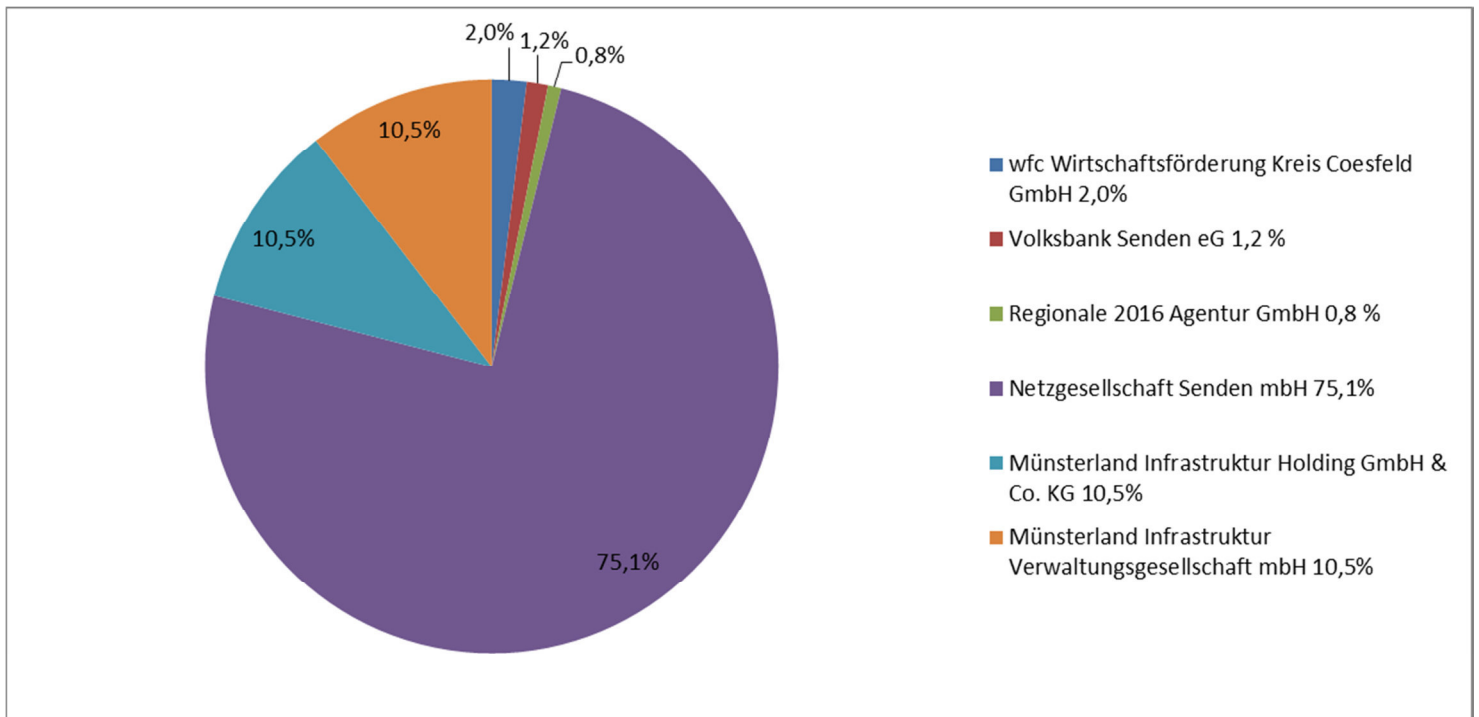

2.2. Beteiligungsorganigramm der Gemeinde Senden

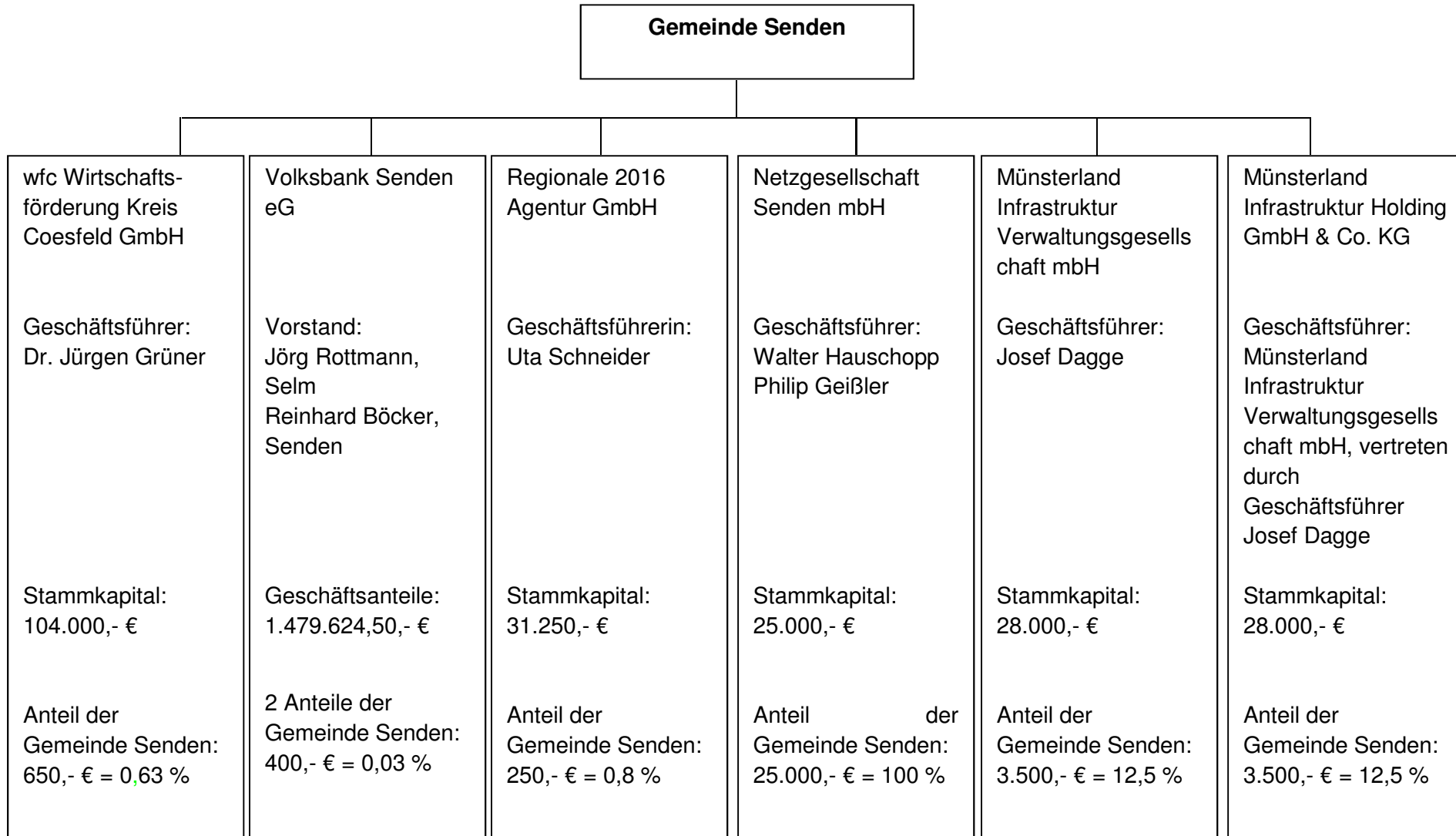

3. Einzelberichterstattung

3.1. wfc Wirtschaftsförderung Kreis Coesfeld GmbH

(Kleinstbeteiligung)

Sitz der Gesellschaft/ Anschrift

Anschrift: Fehrbelliner Platz 11, 48249 Dülmen
Telefon-Nr.: 02594/782400
Fax: 02594/7824029
E-Mail: info@wfc-kreis-coesfeld.de
Internet: <http://www.wfc-kreis-coesfeld.de/>

Öffentlicher Zweck:

Gegenstand des Unternehmens ist die Verbesserung der sozialen und wirtschaftlichen Struktur des Kreises Coesfeld sowie seiner Städte und Gemeinden durch die Förderung des Wirtschaftslebens.

Vornehmlicher Gesellschaftszweck ist die Förderung

- a) der vorhandenen Gewerbe- und Industriebetriebe sowie der Fremdenverkehrseinrichtungen,
- b) der Ansiedlung von Gewerbe und Industrie sowie Fremdenverkehrseinrichtungen.

Stammkapital:

Das Stammkapital der GmbH beträgt:	104.000 €	
Anteil der Gemeinde Senden	650,00 €	= 0,63 %

Organe der Gesellschaft:

Die Organe der Gesellschaft sind die Gesellschafterversammlung, der Aufsichtsrat und die Geschäftsführung.

Geschäftsführer:

Herr Dr. Jürgen Grüner

Vertreter der Gemeinde:

In der Gesellschafterversammlung :

- Stimmberechtigter Vertreter:
- Vertreter mit beratender Stimme:

BM Träger
RM Gebauer
RM Peltzer

3.2. Volksbank Senden eG

(Kleinstbeteiligung)

Sitz der Gesellschaft/ Anschrift

Anschrift: Eintrachtstraße 5, 48308 Senden

Telefon-Nr.: 02597 / 911-0

Fax: 02597 / 911-99

Internet: <https://www.vb-senden.de>

Öffentlicher Zweck:

Betreiben von üblichen Bankgeschäften, wie z.B. Führen von Kundenkonten, Herausgabe von Krediten usw.

Geschäftsanteile am 31.12.2017:

Die Genossenschaft hat 3.436 Mitglieder 1.479.624,50 €
mit 8.004 Anteilen (je bis zu 200,00 €):

2 Anteile der Gemeinde:	400,00 €	= 0,03 %
-------------------------	----------	----------

Die Haftsumme der Genossen betrug am 31.12.2017 1.600.800,00 €.

Organe der Genossenschaft

Organe der Genossenschaft sind der Vorstand, der Aufsichtsrat und die Vertreterversammlung. Hauptamtliche Vorstandsmitglieder sind:

Herr Jörg Rottmann, Selm

Herr Reinhard Böcker, Senden

3.3. Regionale 2016 Agentur GmbH

(Kleinstbeteiligung)

Sitz der Gesellschaft/ Anschrift

Anschrift: Schlossplatz 4, 46342 Velen
Telefon-Nr.: 02863/38398-0
Fax: 02863/38398-99
E-Mail: info@regionale2016.de
Internet: www.regionale2016.de

Gründung der Gesellschaft:

September 2009

Öffentlicher Zweck:

Gegenstand der Gesellschaft ist die mit öffentlichen und privaten Akteuren gemeinsame Entwicklung und Umsetzung des regionalen Strukturprogramms „ZukunftsLAND, DIE REGIONALE IM MÜNSTERLAND“, das mit Projekten, Ereignissen und Initiativen zur Stärkung der Wettbewerbstätigkeit und zur Schärfung des regionalen Profils beiträgt.

Stammkapital:

Das Stammkapital der GmbH beträgt:	31.250 €	
Anteil der Gemeinde Senden	250,00 €	= 0,80 %

Organe der Gesellschaft:

Die Organe der Gesellschaft sind die Gesellschafterversammlung, der Aufsichtsrat, der Lenkungsausschuss und die Geschäftsführung.

Geschäftsführerin:

Frau Uta Schneider, Schlossplatz 4, 46342 Velen

Vertreter der Gemeinde:

In der Gesellschafterversammlung:

BM Träger

Die Regionale 2016 Agentur GmbH wurde mit Ablauf des 31.12.2017 aufgelöst und in das Liquidationsverfahren überführt, welches noch nicht endgültig abgeschlossen ist.

Das Präsentationsjahr der Regionale 2016 im westlichen Münsterland endete offiziell mit einer Abschlussveranstaltung am 30. Juni 2017. Ab diesem Zeitpunkt stand die Vorbereitung der Abwicklung der Regionale 2016 Agentur GmbH sowie die Einstellung einer umfangreichen Dokumentation des Regionale-Prozesses und der Projekte im Fokus. Fortan besteht keine Notwendigkeit mehr, die Regionale 2016 Agentur GmbH mit Sitz in Velen als zentrale Steuerungsstelle des Regionale-Prozesses vorzuhalten.

3.4. Netzgesellschaft Senden mbH

Sitz der Gesellschaft/ Anschrift

Anschrift: Münsterstraße 30, 48308 Senden
 Telefon-Nr.: 02597/699-0
 Fax: 02597/699-222

Gründung der Gesellschaft:

April 2008

Ziele der Beteiligung / Erfüllung des öffentlichen Zwecks

Gegenstand des Unternehmens ist der Betrieb, die Unterhaltung und Entscheidung über den Ausbau der örtlichen Verteilungsanlagen für Elektrizität und Gas einschließlich der Wahrnehmung aller dazugehörigen Aufgaben und Dienstleistungen.

Beteiligungsverhältnisse

Das Stammkapital der Netzgesellschaft Senden mbH beträgt 25.000,00 € und wird von der Gemeinde Senden als alleinige Gesellschafterin gehalten.

Das Stammkapital der GmbH beträgt:	25.000 €	
Anteil der Gemeinde Senden	25.000 €	= 100,00 %
Nicht rückzahlbare Kapitaleinlagen	30.000 €	(2011)
	30.000 €	(2013)
	93.520 €	(2016)

Leistungen und Beteiligungen

Das Leistungsspektrum der Netzgesellschaft Senden mbH umfasst in erster Linie den Betrieb von Versorgungsnetzen einschließlich aller damit verbundenen Dienstleistungen. Die Netzgesellschaft Senden mbH war im Berichtszeitraum an der Münsterland Netzbeteiligungs-Verwaltungsgesellschaft mbH (MNBVG; zuvor: Münsterland Netz-Verwaltungsgesellschaft mbH) und an der Münsterland Netzbeteiligungsgesellschaft mbH & Co. KG (MNBG; zuvor: Münsterland Netzgesellschaft mbH & Co. KG) beteiligt.

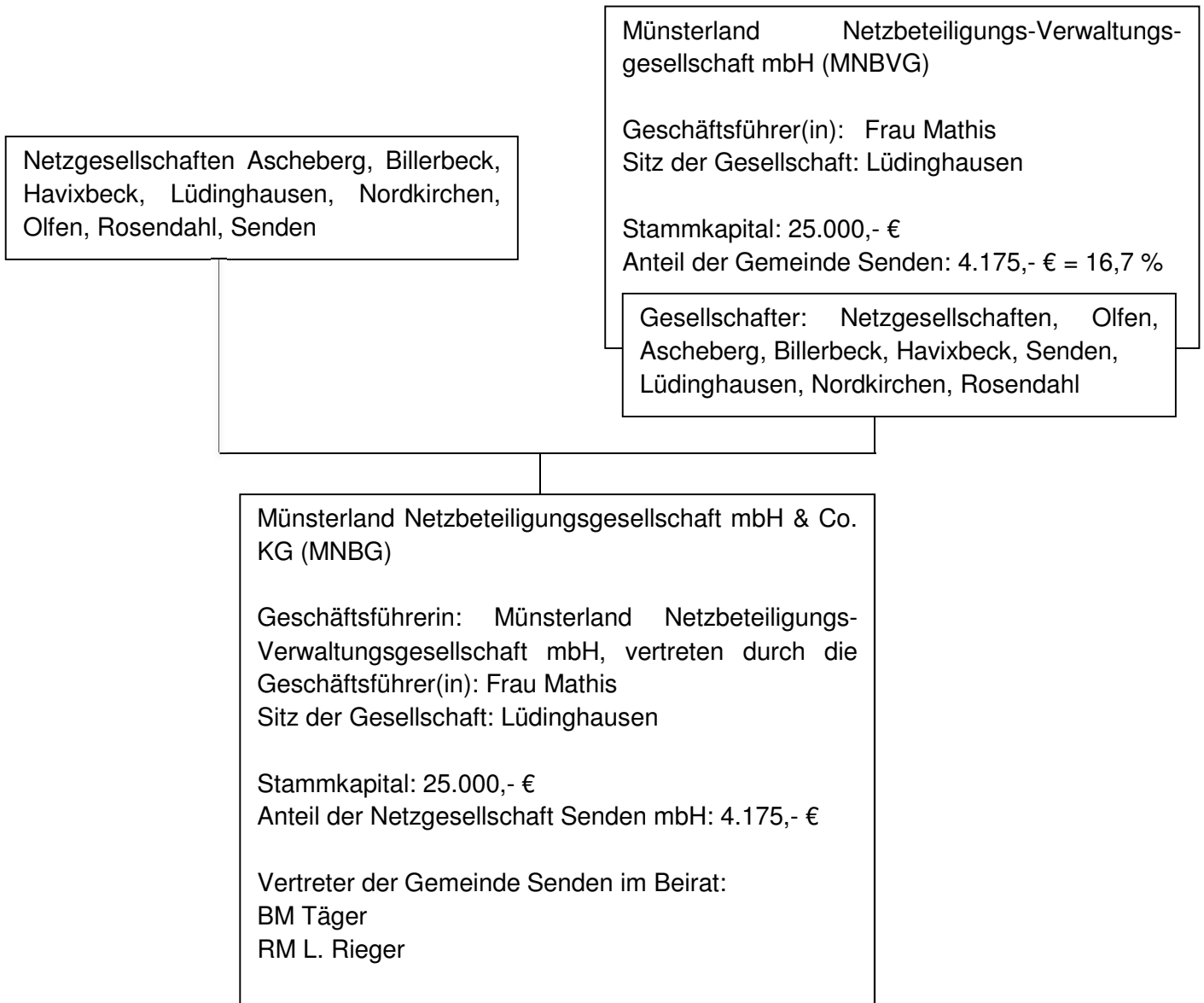

Organe und deren Zusammensetzung

Die Organe der Gesellschaft sind die Gesellschaftsversammlung und die Geschäftsführung.

Geschäftsführer der Gesellschaft

Herr Walter Hauschopp
 Herr Philip Geißler

Vertreter der Gemeinde Senden:

In der Gesellschafterversammlung:

BM Täger	RM Peltzer
RM Gebauer	RM Rieger, L.
RM Hashemian	RM Schütte (verstorben)
RM Hues	RM Sandbaumhüter (ab 07/2018)
RM Lonz	RM Scholz
RM Weppelmann	RM Kasten (beratende Stimme)

Entwicklung der Bilanzen & der Gewinn- und Verlustrechnungen

Bilanzen

AKTIVA	31.12.2015	31.12.2016	31.12.2017
A. Anlagevermögen			
I. Finanzanlagen 1. Beteiligungen	8.350,00 €	101.870,00 €	101.870,00 €
B. Umlaufvermögen			
I. Forderungen und sonstige Vermögensgegenstände 1. Sonstige Vermögensgegenstände	510,08 €	5.529,93 €	5.403,78 €
II. Guthaben bei Kreditinstituten	26.097,02 €	17.010,60 €	12.910,81 €
	34.957,10 €	124.410,53 €	120.184,59 €

PASSIVA	31.12.2015	31.12.2016	31.12.2017
A. Eigenkapital			
I. Stammkapital	25.000,00 €	25.000,00 €	25.000,00 €
II. Kapitalrücklage	60.000,00 €	153.520,00 €	153.520,00 €
III. Verlustvortrag	- 43.293,27 €	- 52.655,89 €	- 57.101,97 €
IV. Jahresfehlbetrag	- 9.362,62 €	- 4.446,08 €	- 3.333,44 €
B. Rückstellungen			
1. Sonstige Rückstellungen	1.600,00 €	2.100,00 €	2.100,00 €
C. Verbindlichkeiten			
1. Sonstige Verbindlichkeiten	1.012,99 €	892,50 €	- €
	34.957,10 €	124.410,53 €	120.184,59 €

Gewinn- und Verlustrechnung

GuV (verkürzt)	31.12.2015	31.12.2016	31.12.2017
1. Sonstige betriebliche Erträge	- €	5.000,00 €	5.095,34 €
2. Sonstige betriebliche Aufwendungen	9.362,62 €	9.446,08 €	8.428,78 €
3. Jahresüberschuss-/fehlbetrag	- 9.362,62 €	- 4.446,08 €	- 3.333,44 €

3.5. Münsterland Infrastruktur Verwaltungsgesellschaft mbH

Sitz der Gesellschaft/ Anschrift

Anschrift: Müllerstraße 3, Lüdinghausen
Telefon-Nr.: 02591/891542

Gründung der Gesellschaft:

Mai 2009

Erfüllung des öffentlichen Zwecks

Gegenstand des Unternehmens ist die Übernahme der persönlichen Haftung und der Geschäftsführung bei Handelsgesellschaften, insbesondere die Beteiligung als persönliche haftende geschäftsführende Gesellschafterin an der Münsterland Infrastruktur Holding GmbH & Co. KG.

Beteiligungsverhältnisse

Das Stammkapital der Münsterland Infrastruktur Verwaltungsgesellschaft mbH beträgt 28.000,- €.

Die Gemeinde Senden besitzt einen Anteil von 3.500,- € (12,50 %).

Gesellschafter	Stammkapital in EUR	Anteil in %
Gemeinde Ascheberg	3.500,00	12,5
Stadt Billerbeck	3.500,00	12,5
Gemeinde Havixbeck	3.500,00	12,5
Stadt Lüdinghausen	3.500,00	12,5
Gemeinde Nordkirchen	3.500,00	12,5
Stadt Olfen	3.500,00	12,5
Gemeinde Rosendahl	3.500,00	12,5
Gemeinde Senden	3.500,00	12,5
	28.000,00	100,00

Leistungen und Beteiligungen

Leistungen sind alle Aufgaben der öffentlichen Daseinsvorsorge, insbesondere im Zusammenhang mit der Versorgung mit Energie sowie mit dem Erwerb, der Verwaltung und der Planung, des Baues des Betriebs sowie der Errichtung von Strom- und Gasnetzen einschließlich alternativer regenerativer Energietechniken.

Organe und deren Zusammensetzung

Die Organe der Gesellschaft sind die Gesellschafterversammlung und die Geschäftsführung.

Geschäftsführer: Josef Dagge, Müllerstr. 3, 59348 Lüdinghausen

Als Vertreter der Gemeinde und Städte in der Gesellschafterversammlung der Münsterland Infrastruktur Verwaltungsgesellschaft mbH wird der Bürgermeister benannt.

Gemeinde / Stadt	Vertreter
Gemeinde Ascheberg	Dr. Bert Risthaus
Gemeinde Senden	Sebastian Täger
Gemeinde Rosendahl	Christoph Gottheil
Stadt Olfen	Wilhelm Sendermann
Gemeinde Nordkirchen	Dietmar Bergmann
Stadt Lüdinghausen	Richard Borgmann
Gemeinde Havixbeck	Klaus Gromöller
Stadt Billerbeck	Marion Dirks

Entwicklung der Bilanzen & der Gewinn- und Verlustrechnungen

Bilanzen

AKTIVA	31.12.2015	31.12.2016	31.12.2017
A. Umlaufvermögen			
I. Forderungen und sonstige Vermögensgegenstände			
1. Forderungen gegen verbundene Unternehmen	9.216,67 €	15.389,15 €	20.860,70 €
II. Kassenbestand, Bundesbankguthaben, Guthaben bei Kreditinstituten und Schecks	24.024,88 €	21.047,91 €	19.184,09 €
	33.241,55 €	36.437,06 €	40.044,79 €

PASSIVA	31.12.2015	31.12.2016	31.12.2017
A. Eigenkapital			
I. Gezeichnetes Kapital	28.000,00 €	28.000,00 €	28.000,00 €
II. Gewinnvortrag	511,32 €	449,26 €	1.638,26 €
III. Jahresüberschuss/-fehlbetrag	- 62,06 €	1.189,00 €	1.178,45 €
B. Rückstellungen			
1. Steuerrückstellungen	229,98 €	440,98 €	662,53 €
2. Sonstige Rückstellungen	1.067,47 €	3.784,00 €	5.903,00 €
C. Verbindlichkeiten			
1. Verbindlichkeiten aus Lieferungen und Leistungen	1.006,74 €	- €	- €
2. Verbindlichkeiten gegenüber verbundenen Unternehmen	2.448,83 €	2.534,55 €	2.623,28 €
3. Sonstige Verbindlichkeiten	39,27 €	39,27 €	39,27 €
	33.241,55 €	36.437,06 €	40.044,79 €

Gewinn- und Verlustrechnungen

GuV (verkürzt)	31.12.2015	31.12.2016	31.12.2017
1. Sonstige betriebliche Erträge	- €	4.772,48 €	4.071,55 €
2. Sonstige betriebliche Aufwendung	1.379,24 €	4.686,76 €	3.982,82 €
3. Erträge aus Beteiligungen	1.400,00 €	1.400,00 €	1.400,00 €
4. Zinsen und ähnliche Aufwendungen	82,82 €	85,72 €	88,73 €
5. Steuern vom Einkommen und Ertrag	- €	211,00 €	221,55 €
6. Ergebnis nach Steuern	- 62,06 €	1.189,00 €	1.178,45 €
7. Jahresüberschuss/-fehlbetrag	- 62,06 €	1.189,00 €	1.178,45 €

3.6. Münsterland Infrastruktur Holding GmbH & Co. KG

Sitz der Gesellschaft/ Anschrift

Anschrift: Müllerstraße 3, Lüdinghausen
Telefon-Nr.: 02591/891542

Gründung der Gesellschaft:

Mai 2009

Ziele der Beteiligungen / Erfüllung des öffentlichen Zwecks

Halten und Verwalten von Beteiligungen und das Halten von Gesellschaften, deren Unternehmensgegenstand im Zusammenhang mit allen Aufgaben der öffentlichen Daseinsvorsorge stehen, insbesondere im Zusammenhang mit der Versorgung mit Energie sowie mit dem Erwerb, der Verwaltung und der Planung, des Baues des Betriebs sowie der Errichtung von Strom- und Gasnetzen einschließlich alternativer regenerativer Energietechniken.

Beteiligungsverhältnisse

Das Stammkapital der Münsterland Infrastruktur Verwaltungsgesellschaft mbH beträgt 28.000,- €.

Die Gemeinde Senden besitzt einen Anteil von 3.500,- € (12,50 %).

Gesellschafter	Stammkapital in EUR	Anteil in %
Gemeinde Ascheberg	3.500,00	12,5
Stadt Billerbeck	3.500,00	12,5
Gemeinde Havixbeck	3.500,00	12,5
Stadt Lüdinghausen	3.500,00	12,5
Gemeinde Nordkirchen	3.500,00	12,5
Stadt Olfen	3.500,00	12,5
Gemeinde Rosendahl	3.500,00	12,5
Gemeinde Senden	3.500,00	12,5
	28.000,00	100,00

Organe der Gesellschaft:

Die Organe der Gesellschaft sind die Gesellschafterversammlung und die Geschäftsführung.

Geschäftsführer (Komplementärin: Münsterland Infrastruktur Verwaltungsgesellschaft mbH): Josef Dagge, Müllerstr. 3, 59348 Lüdinghausen

Vertreter der Gemeinde:

In der Gesellschafterversammlung:

- BM Träger
- RM L. Rieger

Münsterland Infrastruktur Verwaltungsgesellschaft mbH

Städte bzw. Gemeinden Ascheberg, Billerbeck, Havixbeck, Lüdinghausen, Nordkirchen, Olfen, Rosendahl, Senden

Münsterland Infrastruktur Verwaltungsgesellschaft mbH

Geschäftsführer: Josef Dagge

Sitz der Gesellschaft: Lüdinghausen

Stammkapital: 28.000,- €

Anteil der Gemeinde Senden: 3.500,- € = 12,5 %

Gesellschafter: Städte bzw. Gemeinden Ascheberg, Billerbeck, Havixbeck, Lüdinghausen, Nordkirchen, Olfen, Rosendahl, Senden

Münsterland Infrastruktur Holding GmbH & Co. KG

Geschäftsführerin: Münsterland Infrastruktur Verwaltungsgesellschaft mbH, vertreten durch Geschäftsführer Josef Dagge

Sitz der Gesellschaft: Lüdinghausen

Stammkapital: 28.000,- €

Anteil der Gemeinde Senden: 3.500,- € = 12,5 %

Vertretung in der Gesellschafterversammlung:

BM Träger

RM L. Rieger

Entwicklung der Bilanzen & der Gewinn- und Verlustrechnungen

Bilanzen

AKTIVA	31.12.2015	31.12.2016	31.12.2017
A. Umlaufvermögen			
	2.448,83 €	2.534,55 €	2.623,28 €
II. Kassenbestand, Bundesbankguthaben, Guthaben bei Kreditinstituten und Schecks	18.822,71 €	16.590,50 €	15.404,15 €
	21.271,54 €	19.125,05 €	18.027,43 €

PASSIVA	31.12.2015	31.12.2016	31.12.2017
A. Eigenkapital			
I. Kapitalanteile persönlich haftender Gesellschafter	7.816,67 €	- €	- €
II. Kapitalanteil Kommanditisten	28.000,00 €	28.000,00 €	28.000,00 €
III. Verlustvortrag	- 15.322,92 €	- 16.621,72 €	- 25.938,32 €
IV. Jahresfehlbetrag	- 1.298,80 €	- 9.316,65 €	- 8.569,17 €
B. Rückstellungen			
1. Sonstige Rückstellung	1.068,66 €	3.035,00 €	5.035,00 €
C. Verbindlichkeiten			
1. Verbindlichkeiten aus Lieferung und Leistungen	968,66 €	13.989,15 €	19.460,70 €
2. Sonstige Verbindlichkeiten	39,27 €	39,27 €	39,27 €
	21.271,54 €	19.125,05 €	18.027,48 €

Gewinn- und Verlustrechnung der Münsterland Infrastruktur Holding GmbH & Co. KG

GuV (verkürzt)	31.12.2015	31.12.2016	31.12.2017
1. Sonstige betriebliche Aufwendung	1.381,62 €	9.402,37 €	8.671,60 €
2. sonstige Zinsen und ähnliche Erträge	82,82 €	85,72 €	102,43 €
3. Ergebnis der gewöhnlichen Geschäftstätigkeit	- 1.298,80 €	- 9.316,65 €	- 8.569,17 €
4. Jahresfehlbetrag	- 1.298,80 €	- 9.316,65 €	-8.569,17 €

